

R O M Â N I A
JUDEȚUL MUREȘ
MUNICIPIUL TÂRNĂVENI
CONSILIUL LOCAL

PROIECT DE HOTĂRÂRE NR. _____/26.03.2020

Consiliul Local al Municipiului Târnăveni în ședința ordinară din data de 26.03.2020,

Văzând Referatul de aprobare nr. 6253/16.03.2020 și Raportul nr.6254/26.03.2020

privind modificarea și completarea Regulamentului de atribuire a locurilor de parcare în parcurile de reședință din municipiul Târnăveni, întocmit de ing. Moța Nicolae,

În conformitate cu art.24 din Regulamentul-Cadru de organizare și funcționare a serviciilor publice de administrare a domeniului public și privat de interes local- aprobat prin H.G.R.nr.955/2004 pentru aprobarea reglementărilor-cadru de aplicare a Ordonanței Guvernului nr. 71/2002 privind organizarea și funcționarea serviciilor publice de administrare a domeniului public și privat de interes local,

În conformitate cu prevederile art. 129.(2) d) și art. 196.(1) a) din O.U.G. nr. 57/2019 privind Codul administrativ

HOTĂRĂȘTE

Art.1. Se aprobă ANEXA NR.2 la H.C.L. nr. 62/2009 – Regulamentul de atribuire a locurilor de parcare în parcurile de reședință din municipiul Târnăveni conform Anexei nr.1 care face parte integrantă din prezenta hotărâre.

Art.2. Se revocă ANEXA NR.2 la H.C.L. nr.62/2009 în forma aprobată prin H.C.L. nr.62/2009.

Art.3. Se înființează 15 locuri de parcare la reședință între str.22 Decembrie- nr.3 și str. Mr.(r) Gh. Mănoiu conform Anexei nr. 2.

Art.4. Cu aducerea la îndeplinire a prezentei hotărâri se împuternicește primarul municipiului Târnăveni.

Președinte de ședință,
Hegheș Octavian

Aviz de legalitate,
Secretar general,
Blănaru Ștefan



REGULAMENT DE ATRIBUIRE A LOCURILOR DE PARCARE ÎN PARCĂRILE DE REȘEDINȚĂ DIN MUNICIPIUL TÂRNĂVENI

A. OBIECTUL ATRIBUIRII

Art.1

Locurile de parcare care fac obiectul atribuirii sunt cele situate în parcările de reședință amenajate în conformitate cu prevederile Regulamentului de organizare și funcționare al sistemului de parcare din municipiul Târnăveni, la mai puțin de 30 metri de frontul imobilelor utilizate de locatari, în funcție de configurația perimetrului de amplasare, putându-se depăși această limită.

B. DISPOZIȚII GENERALE

Art.2

În parcările de reședință se va atribui câte un loc de parcare pentru fiecare apartament/ spațiu cu altă destinație decât cea de locuință, la tariful stabilit prin H.C.L. sau la tariful licitat.

Locurile de parcare din parcările de reședință vor fi atribuite/ licitate numai după amenajarea, semnalizarea verticală și orizontală și numerotarea acestora de către administratorul parcării de reședință.

Art.3

În parcările de reședință se vor atribui locuri de parcare numai proprietarilor/ deținătorilor de autovehiculele cu masa maxim autorizată până la 3,5 tone cu excepția celor de transport marfă sau călători, deținute de persoanele juridice.

Deținerea unui autovehicul în proprietate sau în folosință este condiție obligatorie pentru a participa la procedura de atribuire/ licitare a locurilor de parcare din parcările de reședință.

Art.4

În situațiile în care numărul de solicitări depășește numărul de locuri amenajate în parcare de reședință sau când unul sau mai multe locuri sunt solicitate expres de mai mulți locatari, atribuirea se va face prin licitație publică. Prețul de pornire al licitației este prețul stabilit prin H.C.L.

Art.5

Procedura de atribuire/ licitație se va organiza nominal pentru fiecare loc de parcare situat în parcare de reședință.

Art.6

Atribuirea locurilor din parcările de reședință și emiterea permiselor de parcare la reședință se va face numai persoanelor fizice domiciliare/ rezidente sau persoanelor juridice proprietare, deținătoare sau cu contract de comodat/ închiriere ale unor apartamente în imobilele arondate acestor parcări.

Nu pot participa la procedura de atribuire persoanele fizice care nu pot dovedi domiciliul/ rezidența și persoanele juridice care nu pot dovedi calitatea de

proprietar, chiriaș sau comodatari al unui apartament, în imobilele arondate parcării de reședință respective.

Art.7

În cazul în care numărul de solicitanți este mai mic decât numărul de locuri de parcare amenajate, se pot atribui locuri de parcare și pentru locatarii din imobilele apropiate care nu au primit locuri în parcare de reședință aferentă acestora sau se pot atribui mai multe locuri de parcare pentru același apartament cu condiția achitării tarifului aferent.

Art.8

Permisele de parcare la reședință dau dreptul folosirii locului de parcare 24 de ore/ zi. Permisele se vor elibera de gestionarul parcării, respectiv Primăria municipiului Târnăveni pe o perioadă de 12 luni, numai după achitarea tarifului anual aprobat de Consiliul Local sau prețul licitat, până la data de 31 ianuarie. Dacă solicitantul căruia i s-a atribuit loc de parcare în parcare de reședință nu prezintă până la data de 31 ianuarie, documentul de plată al tarifului aferent va pierde locul de parcare atribuit, care va fi reatribuit altor solicitanți.

Art.9

Permisele de parcare la reședință se pot emite și pe perioade mai mici de 12 luni (în cazul persoanelor care se prezintă ulterior la o procedură de atribuire) cu condiția ca acestea să expire la aceeași dată pentru toți posesorii de permise din zona respectivă.

Art.10

Pensionarii posesori de autovehicule, cu o pensie medie (soț + soție) sub salariul minim pe economie, pot beneficia de o reducere cu 50% a tarifului de parcare aprobat de Consiliul Local. Diferența dintre tariful licitat de acesta și tariful de bază se va achita integral.

Art.11

În parcările de reședință se atribuie în mod gratuit, locuri de parcare persoanelor cu handicap; posesorilor de autovehicule - veterani de război, membri A.F.D.P.R. și beneficiari ai prevederilor Legii nr.189/2000, soț sau soție, dacă solicită și dacă dovedesc cu documente aceste apartenențe. Administratorul parcării va menționa gratuitatea pe permisul de parcare la reședință.

Art.12

Permisele de parcare la reședință vor fi expuse la loc vizibil în interiorul autovehiculului pentru identificare în caz de control.

C. INSTRUCȚIUNI PENTRU PARTICIPAREA LA PROCEDURA DE ATRIBUIRE/ LICITAȚIE A LOCURILOR DE PARCARE ÎN PARCĂRILE DE REȘEDINȚĂ

Art.13

Pentru participarea la procedura de atribuire/ licitație solicitanții vor depune la sediul Primăriei Municipiului Târnăveni pentru Compartiment „Transport Public”, următoarele documente:

- Cerere;

- Documente privind domiciliul/ reședința/ sediul: copie B.I./C.I, actul de proprietate, contract de închiriere sau contract de comodat, respectiv act de donație sau moștenire;
- Pentru persoanele juridice – copie certificat de înregistrare de la O.R.C;
- Copie după certificatul de înmatriculare a autovehiculului/ autovehiculelor deținute în proprietate sau în folosință cu anexa inspecției tehnice periodice valabile;
- Documente privind dreptul de folosință (utilizare) a autovehiculului: contract de leasing, act de donație, act de moștenire, contract de comodat;
- Certificat de încadrare într-o grupă de handicap pentru persoanele cu handicap;
- Dovada că este veteran de război, membru A.F.D.P.R. sau beneficiar al prevederilor Legii 189/2000 (dacă este cazul); .
- Cuponul de pensii (soț + soție) pentru acordarea reducerii în cazul pensionarilor;

Art.14

Asociația de proprietari/ locatari va anunța locatarii din cadrul asociației termenul limită până la care se vor depune documentele și conținutul documentelor necesare pentru participarea la procedura de atribuire/ licitație a locurilor de parcare din parcările de reședință arondate imobilului, precum și tariful anual aprobat de Consiliul Local.

Art.15

Asociația de proprietari/ locatari are obligația de a informa locatarii/ proprietarii cu privire la data, ora și locul în care se va desfășura procedura de licitație a locurilor de parcare la reședință.

D. PROCEDURA DE ATRIBUIRE/ LICITAȚIE A LOCURILOR DE PARCARE DIN PARCĂRILE DE REȘEDINȚĂ

Art.16

Comisia de atribuire/ licitație va fi numită prin Dispoziție de Primar și va fi formată din 3 (trei) persoane:

- Președintele comisiei de atribuire din partea Primăriei municipiului Târnăveni (Compartiment Transport Public Local);
- Un reprezentant al Direcției Poliția Locală;
- Administratorul asociației de proprietari/ locatari.

Art.17

Procedura de atribuire/ licitație se va organiza unitar pentru fiecare asociație de proprietari/ locatari în parte. La data, ora și locul anunțat la procedura de atribuire/ licitație vor fi prezenți toți membrii comisiei de atribuire/ licitație precum și solicitanții sau reprezentanții legali ai acestora.

Art.18

Comisia de atribuire/ licitație va analiza documentele depuse de solicitanți în conformitate cu Art.13 din Regulament și va întocmi lista cu solicitanții acceptați să participe la procedura de atribuire/ licitație excluzând de la participare pe cei care nu au prezentat în totalitate documentele sau care nu se încadrează în prevederile Regulamentului de atribuire.

Art.19

Comisia de atribuire/ licitație va stabili pe baza planului de situație cu amplasarea parcajelor, numărul de locuri care urmează a fi atribuite/ licitate pentru asociația de proprietari/ locatari, respectiv pentru fiecare imobil din cadrul asociației, cu asigurarea rezervărilor stabilite de lege pentru persoanele cu handicap, locatari ai asociației respective.

Art.20

Președintele comisiei de atribuire / licitație va anunța numărul de locuri din parcare de reședință de la Asociația pentru care se desfășoară procedura, numărul de solicitanți admiși la procedură precum și modul de desfășurare a procedurii de atribuire/ licitare.

Procedura de atribuire/ licitare se va desfășura respectându-se ordinea de prioritate, astfel:

1. Persoane fizice proprietare ale unui autovehicul înmatriculat la adresa de domiciliu;
2. Persoane fizice domiciliat/ rezidente proprietare ale unui autovehicul care nu este înmatriculat la adresa de domiciliu;
3. Persoane fizice domiciliat/ rezidente având în proprietate al doilea autovehicul;
4. Persoane fizice domiciliat/ rezidente sau juridice proprietare ale apartamentului cu autovehicule înmatriculate pe persoane juridice.

Persoanele care nu s-au prezentat la data și ora la care a fost anunțată procedura de atribuire/ licitare, pierd dreptul de prioritate. Acestea se pot prezenta ulterior în cadrul unei alte proceduri organizate de Primăria municipiului și li se vor atribui locuri de parcare din cele rămase neatribuite în parcare de reședință corespunzătoare domiciliului/ sediului.

Art.21

În cazul în care numărul de locuri de parcare din parcare de reședință corespunzătoare Asociației de proprietari/ locatari este mai mare sau egal cu numărul solicitanților admiși la procedură, se va atribui câte un loc de parcare pentru fiecare solicitant la tariful de bază pentru parcările de reședință, stabilit prin HCL. În cazul în care sunt mai multe solicitări pentru același loc de parcare acesta se va licita.

Art.22

În cazul în care numărul de locuri de parcare din parcare de reședință corespunzătoare Asociației de proprietari/ locatari este mai mic decât numărul de solicitanți, atribuirea locurilor se va face prin licitație publică cu strigare pentru fiecare loc de parcare în parte.

Art.23

Președintele comisiei de atribuire/ licitație va anunța prețul de pornire al licitației de la care începe strigarea, respectiv prețul minim pentru parcările de reședință stabilit prin HCL, cu precizarea salturilor de supralicitare stabilite prin HCL.

Art.24

Participanții la licitație vor prezenta oferta de preț prin strigări succesive care trebuie să respecte condițiile de salt anunțate de președintele comisiei.

Art.25

Dacă la a treia strigare a ultimei oferte nu se strigă o sumă mai mare, președintele comisiei anunță atribuirea locului de parcare în favoarea participantului care a oferit ultima sumă.

Procedura se repetă pentru fiecare loc de parcare în parte până la atribuirea tuturor locurilor de parcare disponibile, aferente imobilului sau asociației pentru care s-a organizat procedura.

Art.26

După anunțarea de către președintele comisiei a tuturor solicitanților cărora li s-au atribuit locuri de parcare, se declară închisă procedura de atribuire/ licitație, apoi se întocmește procesul-verbal care se semnează de către membrii comisiei de atribuire/ licitație și de către solicitanții care au participat la procedură.

Art.27

Procesul-verbal cu documentele care au stat la baza organizării procedurii de atribuire /licitație a locurilor de parcare din parcare de reședință, se arhivează la Primăria Municipiului iar o copie a procesului verbal se poate transmite și asociației de proprietari/ locatari.

E. CONTRAVENȚII ȘI SANCTIUNI

Art. 28

Constituie contravenții la Regulament următoarele fapte, dacă nu au fost savârșite în astfel de condiții încât, potrivit legii, să fie considerate infracțiuni:

- ocuparea unui loc în parcare de reședință fără deținerea permisului de parcare la reședință pentru locul respectiv, atribuit conform prevederilor regulamentului și se sancționează cu amendă între 400-700 lei de către Poliția Locală, în conformitate cu art.76 din HCL 14/2019.

Art.29

Constatarea contravențiilor se face prin proces verbal de constatare și sancționare contravenție de către Direcția Poliția Locală

F. DISPOZIȚII FINALE

Art.30

Parcările de reședință vor fi administrate de către Primăria Municipiului prin Compartimentul „Transport Public Local”,

Art.31

Permisele de parcare la reședință se emit de către Primăria Municipiului Târnăveni prin Direcția Tehnică, Compartimentul „Transport Public Local”.

Art. 32

(1) La expirarea perioadei de valabilitate a permiselor de parcare tip reședință, acestea se vor prelungi cu încă 12 luni, cu condiția achitării tarifului aferent, până la data de 31 ianuarie.

(2) Pentru prelungirea perioadei de valabilitate, titularul permisului de parcare va depune la Compartimentul „Transport public local “, începând cu data de 2 decembrie a anului curent, următoarele documente:

- Cerere;
- Copie permis de parcare tip reședință, anterior;

- Copie certificat de înmatriculare al autovehiculului deținut în proprietate sau în folosință cu anexa cu inspecția tehnică periodică valabilă.
- Documentul de plată corespunzător locului de parcare, respectiv taxa de bază sau taxa de licitație după caz. Indexarea anuală se aplică și taxei licitate.

(3) În termen de 15 zile de la publicarea listei locurilor de parcare neatribuite se pot depune cereri pentru atribuirea altor solicitanți eligibili.

(4) Pentru identificare, permisele de parcare la reședință, astfel prelungite se vor edita pe hârtie de altă culoare decât cea inițială.

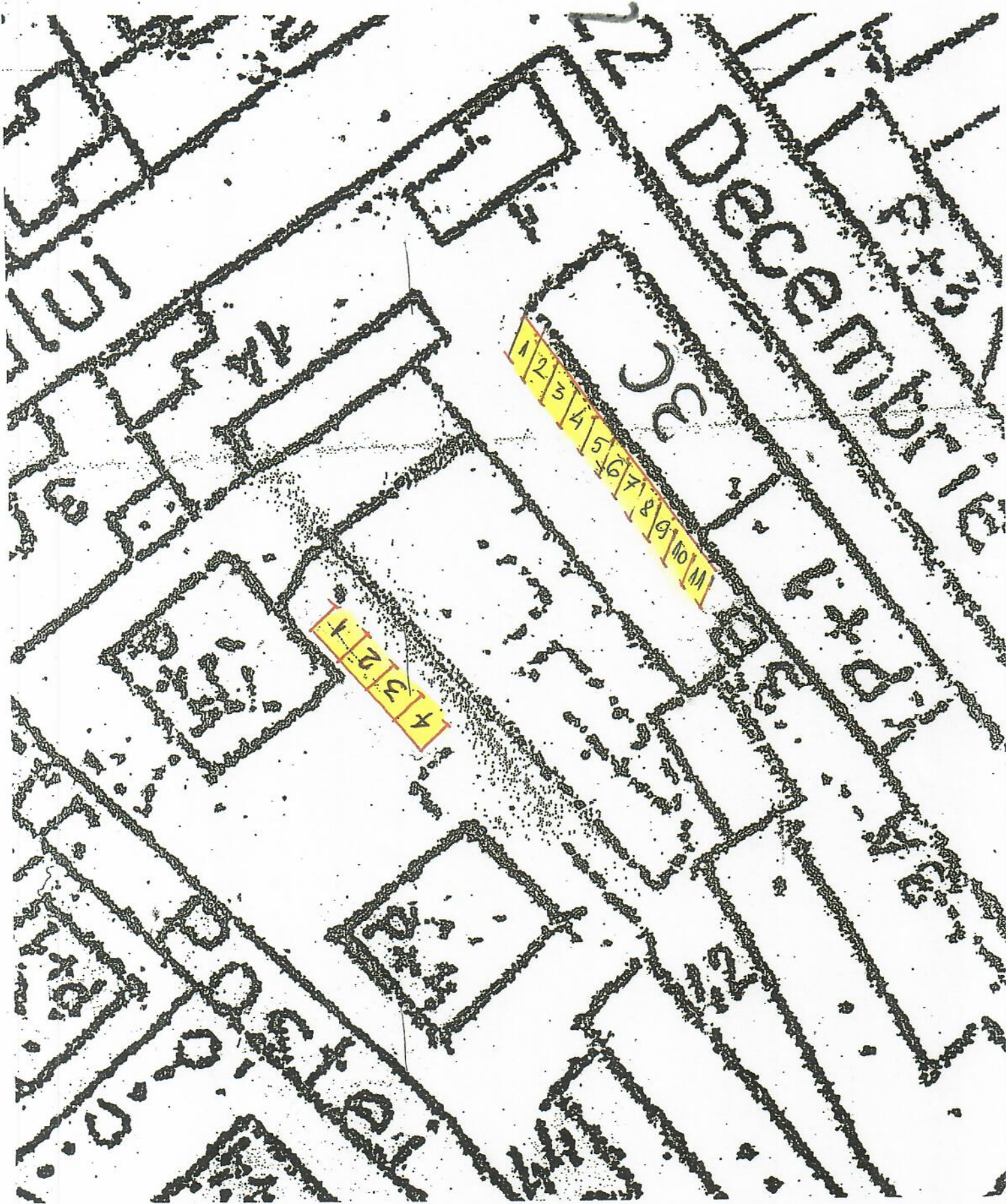

R O M Â N I A
JUDEȚUL MUREȘ
MUNICIPIUL TÂRNĂVENI
PRIMĂRIA
COMP."TRANSPORT PUBLIC LOCAL"
NR.6254/16.03.2020

RAPORT

privind modificarea și completarea Regulamentului de atribuire a locurilor de parcare în parcările de reședință din municipiul Târnăveni

Prin H.C.L. nr.62/2009 - Anexa nr.2 s-a aprobat "Regulamentul de atribuire a locurilor de parcare în parcările de reședință din municipiul Târnăveni".

H.C.L. nr.62/2009 - Anexa nr. 2 a fost modificată și completată ulterior prin alte hotărâri de consiliu local.

Este necesară actualizarea regulamentului de atribuire a locurilor de parcare în parcările de reședință datorită disfuncționalităților apărute în aplicarea acestuia: implicarea asociațiilor de proprietari/locatari obligă deținătorii de locuri de parcare la reședință să efectueze mai multe deplasări(între asociațiile de proprietari/locatari, Serviciul,,Impozite și Taxe Locale"și primărie), termenul de solicitare a permisului de parcare la reședință pentru anul următor depășea perioada de valabilitate a permisului, activitatea de blocare la roată, ridicare, transport și depozitare a autovehiculelor parcate nelegal pe locuri de parcare la reședință atribuite nu se putea efectua.

Prin urmare se impune modificarea și completarea Regulamentului de atribuire a locurilor de parcare în parcările de reședință din municipiul Târnăveni, conform anexei nr.1.

De asemenea, la cererea locatarilor/ proprietarilor din str.Mr.(r) Gh. Mănoiu au fost identificate 15 locuri noi de parcare la reședință pentru care se propune aprobarea completării listei cu locuri de parcare la reședință în municipiul Târnăveni.

Redactat,
Cons.sup. Moța Nicolae

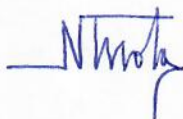

ROMÂNIA
JUDEȚUL MUREȘ
MUNICIPIUL TÂRNĂVENI
PRIMAR
NR.6253/16.03.2020

REFERAT DE APROBARE

Prin H.C.L. nr.62/2009 - Anexa nr.2 s-a aprobat Regulamentul de atribuire a locurilor de parcare în parcările de reședință din municipiul Târnăveni.

H.C.L. nr.62/2009 - Anexa nr.2 a fost modificată și completată ulterior prin alte hotărâri de consiliu local.

Având în vedere disfuncționalitățile în aplicarea regulamentului de atribuire a locurilor de parcare în parcările de reședință se impune actualizarea acestuia.

În acest sens supun spre dezbatere și aprobare consiliului local un proiect de hotărâre privind modificarea și completarea Regulamentului de atribuire a locurilor de parcare în parcările de reședință din municipiul Târnăveni.

PRIMAR

Jrs.Megheșan Nicolae-Sorin



PLAN DE ÎNCADRARE ÎN ZONĂ

SCARA 1 : 2000

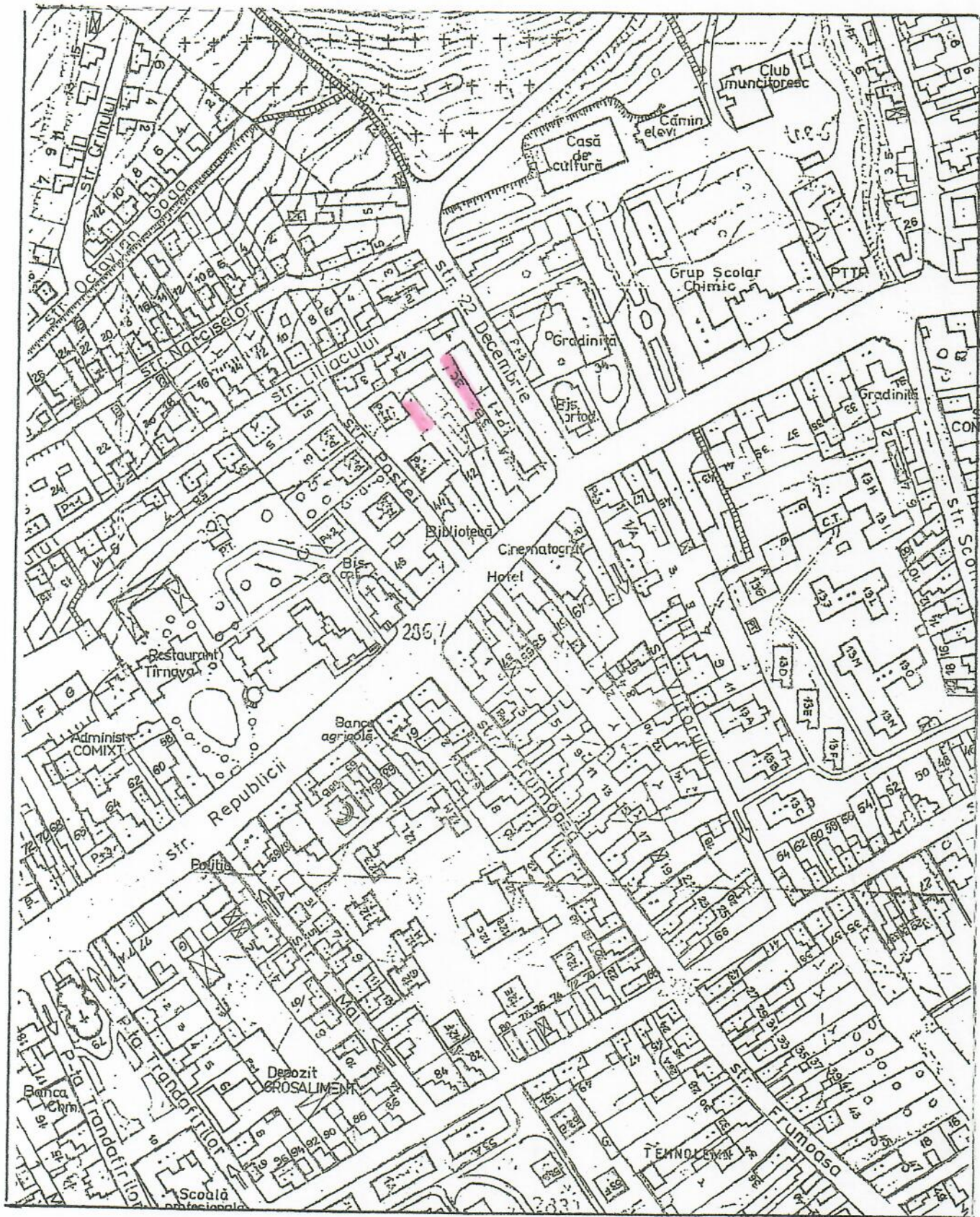

PLAN CONFORM CU ORIGINALUL APROBAT DE OCPI MURES

ÎNTOCMIT
Ing. Petru Ovidiu Gabriel



Se certifică că prezenta
copie este conformă cu
originalul aflat la noi.

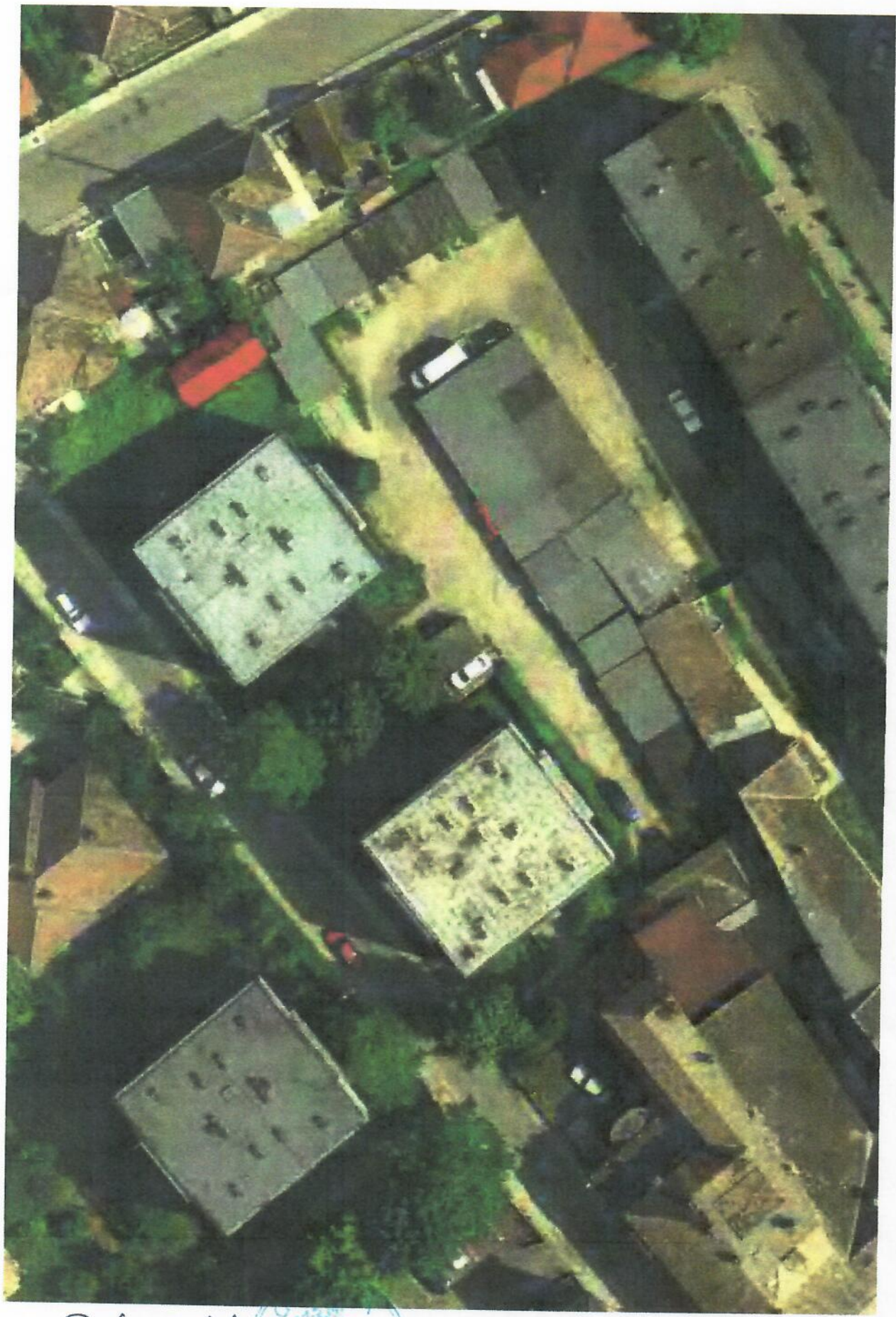

Extras ortofotoplan
scara 1:500

ANEXA NR. 2B



ing. Petru Ovidiu



ROMÂNIA
JUDEȚUL MUREȘ
MUNICIPIUL TÂRNĂVENI
PRIMĂRIA
COMP."TRANSPORT PUBLIC LOCAL"

LISTA CU PARCĂRI DE REȘEDINȚĂ

Nr. crt.	Adresă parcări de reședință	
1.	Cart.Aleea Gării: Aleea Gării-nr.1-3	
2.	Bloc ANL:Aleea Gării nr.15+str.1Decembrie1918-nr. 26	
3.	Cart.Armatei: str.Armatei-nr.54	
4.	Cart.Păcii: str.Păcii- nr.2	
5.	Cart.George Enescu: str.G.Enescu	
6.	Cart.Viitorului: str.Viitorului-nr.13	
7.	Cart.Victoriei: str.Victoriei-nr.25	
8.	Cart.1Decembrie 1918:str.1Decembrie 1918-nr.46	
9.	Cart.Zorilor-Bălții: str.Zorilor-nr.2-4 + str.Bălții-nr.4	
10.	Cart.Frumoasă: str.Frumoasă-nr.12	
11.	Cart.Șoimilor-nr.98: str.Șoimilor-nr.98	
12.	Cart.Șoimilor-nr.100-102: str.Șoimilor nr.100-102+str.Republicii-nr.97	
13.	Str.Republicii-nr.50	
14.	Cart.Șoimilor-Bălcescu: str.Șoimilor-nr.53 + str.Nicolae Bălcescu-nr.1	
15.	Cart. Tineretului-Industriei: str.Industriei-nr.2-4+str.Tineretului-nr.2-8+str. Victoriei-nr.21+str. 1Decembrie 1918-nr.1-3	
16.	P-ța Trandafirilor-nr.6	
17.	Str. 22 Decembrie-nr.3+str.Mr.(r) Gh.Mănoiu-nr.2	